



บันทึกข้อความ

ส่วนราชการ กลุ่มบริหารสินทรัพย์ กองคลัง โทร. ๑๒๖๐

ที่ กษ ๐๘๐๓.๐๘/๑๙๘

วันที่ ๑๖ มีนาคม ๒๕๖๕

เรื่อง แนวทางปฏิบัติการยืมทรัพย์สินของทางราชการสำหรับหน่วยงานกรมพัฒนาที่ดิน

เรียน ผู้อำนวยการกองคลัง

ตามหนังสือกลุ่มบริหารสินทรัพย์ กองคลัง ที่ กษ ๐๘๐๓.๐๘/๔๔๗ ลงวันที่ ๒๖ เมษายน ๒๕๖๔ เรื่อง แนวทางปฏิบัติการยืมทรัพย์สินของทางราชการสำหรับหน่วยงานกรมพัฒนาที่ดิน เพื่อให้การยืมทรัพย์สินของหน่วยงานเป็นไปอย่างถูกต้องตามระเบียบที่กำหนด นั้น

กลุ่มบริหารสินทรัพย์ กองคลัง พิจารณาแล้วเห็นว่า เพื่อให้มีแนวทางปฏิบัติอย่างชัดเจน รอบคอบ รัดกุมมากยิ่งขึ้น และเหมาะสมในการปฏิบัติงาน จึงขอปรับปรุงแก้ไขแนวทางปฏิบัติการยืมทรัพย์สินของทางราชการสำหรับหน่วยงานกรมพัฒนาที่ดิน (ตามเอกสารแนบ) ฉบับนี้แทนหนังสือฉบับเดิม

จึงเรียนมาเพื่อโปรดนำเสนอ อธพ. ผ่าน รธพ.ปก. พิจารณา หากเห็นชอบกองคลังจะได้จัดทำหนังสืออิเล็กทรอนิกส์ E-book เพื่อดำเนินการแจ้งให้ทุกหน่วยงานทราบและถือปฏิบัติต่อไป

(นางธนภร ฉิมพัต)

ผู้อำนวยการกลุ่มบริหารสินทรัพย์



ที่ กษ ๐๘๐๓.๐๘/๑๙๘

ลงวันที่ ๑๖ มีนาคม ๒๕๖๕

เรื่อง แนวทางปฏิบัติการยืมทรัพย์สินของทางราชการสำหรับหน่วยงานกรมพัฒนาที่ดิน

ความเร่งด่วน ปกติ

การดำเนินการ

ส่งจาก: กลุ่มบริหารสินทรัพย์

ผู้ส่ง: นางธนกร ฉิมพัต

วันเวลาส่ง: ๑๖ มี.ค. ๒๕๖๕ ๑๓:๒๙

เรียน ผอ.กค.

เพื่อโปรดนำเสนอ อธพ. ผ่าน รรพ.ปก. พิจารณา

หากเห็นชอบกองคลังจะได้จัดทำหนังสืออิเล็กทรอนิกส์ E-book

เพื่อดำเนินการแจ้งให้ทุกหน่วยงานทราบและถือปฏิบัติต่อไป

(นางธนกร ฉิมพัต)

ผู้อำนวยการกลุ่มบริหารสินทรัพย์

๑๖ มี.ค. ๒๕๖๕ เวลา ๑๓:๒๙

กองคลัง

เลขรับ ๓๖๕๖

วันที่ ๑๖ มี.ค. ๒๕๖๕

เวลา ๑๔:๐๕

ส่งจาก: กองคลัง

ผู้ส่ง: นางสาวพัชรา ลากตระกูล

วันเวลาส่ง: ๑๖ มี.ค. ๒๕๖๕ ๑๔:๓๐

เรียน อธพ. ผ่าน รรพ.ปก.

เพื่อโปรดพิจารณา หากเห็นชอบกองคลัง

จะได้จัดทำหนังสืออิเล็กทรอนิกส์ E-book

เพื่อดำเนินการแจ้งให้ทุกหน่วยงานทราบ

และถือปฏิบัติต่อไป

(ดึงกลับ วันที่ ๑๗ มี.ค. ๒๕๖๕ ๐๙:๒๗)

(นางกัญญาภัค ทองจันทร์)

ผู้อำนวยการกองคลัง

๑๖ มี.ค. ๒๕๖๕ เวลา ๑๔:๒๕

สำนักรองอธิบดี ด้านบริหาร

เลขรับ (ดึงกลับ)

วันที่

เวลา

ส่งจาก: กองคลัง

(นางกัญญาภัค ทองจันทร์)

ผู้ส่ง: นางสาวพัชรา ลากตระกูล

วันเวลาส่ง: ๑๗ มี.ค. ๒๕๖๕ ๐๙:๓๐

ส่งจาก: สำนักรองอธิบดี ด้านวิชาการ

ผู้ส่ง: นายสถาพร ใจอารีย์

วันเวลาส่ง: ๑๘ มี.ค. ๒๕๖๕ ๐๙:๒๖

เรียน อธพ.

เห็นควรโปรดเห็นชอบ และมอบหมาย กค.

ดำเนินการต่อไป

(นายสถาพร ใจอารีย์)

รองอธิบดีด้านวิชาการ

รักษาราชการแทน รองอธิบดี ด้านปฏิบัติการ

๑๗ มี.ค. ๒๕๖๕ เวลา ๑๔:๒๗

สำนักรองอธิบดี ด้านวิชาการ

เลขรับ ๘๘๕

วันที่ ๑๗ มี.ค. ๒๕๖๕

เวลา ๐๙:๓๖

สำนักอธิบดี

เลขรับ ๑๐๑๑

วันที่ ๑๘ มี.ค. ๒๕๖๕

เวลา ๐๙:๔๐

ส่งจาก: สำนักอธิบดี

ผู้ส่ง: นางเกษร พรพิจิตรทรัพย์

วันเวลาส่ง: ๒๑ มี.ค. ๒๕๖๕ ๐๘:๒๔

มอบ กค.

(นางสาวเบญจพร ชาครานนท์)

อธิบดีกรมพัฒนาที่ดิน

๑๘ มี.ค. ๒๕๖๕ เวลา ๑๘:๕๑

กองคลัง

เลขรับ ๓๖๕๖

วันที่ ๒๑ มี.ค. ๒๕๖๕

เวลา ๐๙:๒๓

แนวทางปฏิบัติการยืมทรัพย์สินของทางราชการ
สำหรับหน่วยงานกรมพัฒนาที่ดิน



กลุ่มบริหารสินทรัพย์ กองคลัง
กรมพัฒนาที่ดิน

คำนำ

แนวทางปฏิบัติการยืมทรัพย์สินของทางราชการ สำหรับหน่วยงานกรมพัฒนาที่ดิน จัดทำขึ้น เพื่อให้หน่วยงานในสังกัดกรมพัฒนาที่ดิน ทราบหลักเกณฑ์และแนวทางปฏิบัติการยืมทรัพย์สินของทางราชการ และเพื่อให้เป็นไปตามพระราชบัญญัติการจัดซื้อจัดจ้างและการบริหารพัสดุภาครัฐ พ.ศ.๒๕๖๐ และระเบียบกระทรวงการคลังว่าด้วยการจัดซื้อจัดจ้างและการบริหารพัสดุภาครัฐ พ.ศ.๒๕๖๐ หมวด ๙ การบริหารพัสดุ ส่วนที่ ๒ การยืม

กลุ่มบริหารสินทรัพย์ กองคลัง จึงหวังเป็นอย่างยิ่งว่าจะมีประโยชน์ต่อผู้ปฏิบัติงานใช้เป็นแนวทางปฏิบัติได้อย่างชัดเจน ถูกต้อง และเหมาะสมในการปฏิบัติงานต่อไป

กลุ่มบริหารสินทรัพย์ กองคลัง
กรมพัฒนาที่ดิน

สารบัญ

	หน้า
หลักการและเหตุผล	๑
วัตถุประสงค์	๑
ข้อกฎหมายและระเบียบ	๑
คำนิยาม	๒
แนวทางการปฏิบัติในการยืมพัสดุ	๒
แนวทางการปฏิบัติในการคืนพัสดุ	๓
ขั้นตอนการยืมและการคืนพัสดุ	
- กรณีการยืมระหว่างหน่วยงานของรัฐ	๓
- กรณีการให้บุคคลยืมใช้ภายในหน่วยงาน หรือยืมไปใช้นอกสถานที่	๔
ผังขั้นตอนการยืมพัสดุ	
- กรณีการยืมระหว่างหน่วยงานของรัฐ	๕
- กรณีการให้บุคคลยืมใช้ภายในหน่วยงาน หรือยืมไปใช้นอกสถานที่	๖
เอกสารที่ใช้ประกอบการยืมพัสดุ	๗
การกำกับติดตามการดำเนินงาน	๗
แบบฟอร์มการยืมพัสดุและการคืนพัสดุ	
- กรณีการยืมระหว่างหน่วยงานของรัฐ	๘
- กรณีการให้บุคคลยืมใช้ภายในหน่วยงาน หรือยืมไปใช้นอกสถานที่	๙
ภาคผนวก	
- แบบรายงานการยืมทรัพย์สินของทางราชการ (ทุกรายไตรมาส)	๑๑
- พัสดุดประเภทใช้คงรูป	๑๔

แนวทางปฏิบัติการยืมทรัพย์สินของทางราชการสำหรับหน่วยงานกรมพัฒนาที่ดิน

หลักการและเหตุผล

ตามที่กรมพัฒนาที่ดินได้เข้าร่วมประเมินคุณธรรมและความโปร่งใสในการดำเนินงานของหน่วยงานภาครัฐ (ITA) โดยใช้แนวทางและเครื่องมือการประเมินที่สำนักงาน ป.ป.ช. กำหนด เพื่อพัฒนาและปรับปรุงกระบวนการเรื่องคุณธรรมและความโปร่งใสในการดำเนินงานของหน่วยงาน และเพื่อเตรียมความพร้อมรับการประเมินผลระดับคุณธรรมและความโปร่งใสในการดำเนินงานของหน่วยงานนั้น

กลุ่มบริหารสินทรัพย์ กองคลัง จึงได้จัดทำแนวทางการปฏิบัติการยืมทรัพย์สินของทางราชการสำหรับหน่วยงานกรมพัฒนาที่ดิน เพื่อเป็นการส่งเสริมการป้องกันการทุจริตและผลประโยชน์ทับซ้อนในการใช้ทรัพย์สินของทางราชการ และเพื่อให้การยืมทรัพย์สินของหน่วยงานเป็นไปอย่างถูกต้องตามระเบียบที่กำหนด มีแนวทางปฏิบัติอย่างชัดเจนและเหมาะสมในการปฏิบัติงาน

วัตถุประสงค์

เพื่อให้หน่วยงานและเจ้าหน้าที่ในสังกัดกรมพัฒนาที่ดิน ทราบหลักเกณฑ์และแนวทางปฏิบัติการยืมทรัพย์สินของทางราชการ ซึ่งเป็นทรัพย์สินที่อยู่ในความครอบครองดูแลของกรมพัฒนาที่ดินไปใช้ปฏิบัติงานให้เป็นไปอย่างถูกต้อง อีกทั้งป้องกันการสูญหายของทรัพย์สินของทางราชการ ให้เป็นไปตามกฎหมายและระเบียบว่าด้วยการจัดซื้อจัดจ้างและการบริหารพัสดุภาครัฐ

ข้อกำหนดและระเบียบ

พระราชบัญญัติการจัดซื้อจัดจ้างและการบริหารพัสดุภาครัฐ พ.ศ.๒๕๖๐

มาตรา ๔ ในพระราชบัญญัตินี้

“การบริหารพัสดุ” หมายความว่า การเก็บ การบันทึก การเบิกจ่าย การยืม การตรวจสอบ การบำรุงรักษา และการจำหน่ายพัสดุ

ระเบียบกระทรวงการคลังว่าด้วยการจัดซื้อจัดจ้างและการบริหารพัสดุภาครัฐ พ.ศ.๒๕๖๐ (หมวด ๙ การบริหารพัสดุ ส่วนที่ ๒ การยืม)

ข้อ ๒๐๗ การให้ยืม หรือนำพัสดุไปใช้ในกิจการ ซึ่งมีใช้เพื่อประโยชน์ของทางราชการ จะกระทำมิได้

ข้อ ๒๐๘ การยืมพัสดุประเภทใช้คงรูป ให้ผู้ยืมทำหลักฐานการยืมเป็นลายลักษณ์อักษรแสดงเหตุผลและกำหนดวันส่งคืน โดยมีหลักเกณฑ์ ดังต่อไปนี้

(๑) การยืมระหว่างหน่วยงานของรัฐ จะต้องได้รับอนุมัติจากหัวหน้าหน่วยงานของรัฐผู้ให้ยืม

(๒) การให้บุคคลยืมใช้ภายในสถานที่ของหน่วยงานของรัฐเดียวกัน จะต้องได้รับอนุมัติจากหัวหน้าหน่วยงานซึ่งรับผิดชอบพัสดุนั้น แต่ถ้ายืมไปใช้นอกสถานที่ของหน่วยงานของรัฐจะต้องได้รับอนุมัติจากหัวหน้าหน่วยงานของรัฐ

ข้อ ๒๐๙ ผู้ยืมพัสดุประเภทใช้คงรูป จะต้องนำพัสดุนั้นมาส่งคืนไว้ในสภาพที่ใช้การได้ เรียบร้อย หากเกิดชำรุดเสียหาย หรือใช้การไม่ได้ หรือสูญหายไป ให้ผู้ยืมจัดการแก้ไขซ่อมแซมให้คงสภาพ เดิม โดยเสียค่าใช้จ่ายของตนเอง หรือชดใช้เป็นพัสดุประเภท ชนิด ขนาด ลักษณะและคุณภาพอย่างเดียวกัน หรือชดใช้เป็นเงินตามราคาที่เป็นอยู่ในขณะยืม โดยมีหลักเกณฑ์ดังนี้

(๑) ราชการส่วนกลาง และราชการส่วนภูมิภาค ให้เป็นไปตามหลักเกณฑ์ที่ กระทรวงการคลังกำหนด

(๒) ราชการส่วนท้องถิ่น ให้เป็นไปตามหลักเกณฑ์ที่กระทรวงมหาดไทย กรุงเทพมหานคร หรือเมืองพัทยา แล้วแต่กรณี กำหนด

(๓) หน่วยงานของรัฐอื่น ให้เป็นไปตามหลักเกณฑ์ที่หน่วยงานของรัฐนั้นกำหนด

ข้อ ๒๑๐ การยืมพัสดุประเภทใช้สิ้นเปลืองระหว่างหน่วยงานของรัฐ ให้กระทำได้เฉพาะเมื่อ หน่วยงานของรัฐผู้ยืมมีความจำเป็นต้องใช้พัสดุนั้นเป็นการรีบด่วน จะดำเนินการจัดหาได้ไม่ทันการ และ หน่วยงานของรัฐผู้ให้ยืมมีพัสดุนั้นๆ พอที่จะให้ยืมได้ โดยไม่เป็นการเสียหายแก่หน่วยงานของรัฐของตน และให้ มีหลักฐานการยืมเป็นลายลักษณ์อักษร ทั้งนี้ โดยปกติหน่วยงานของรัฐผู้ยืมจะต้องจัดหาพัสดุเป็นประเภท ชนิด และปริมาณเช่นเดียวกันส่งคืนให้หน่วยงานของรัฐผู้ให้ยืม

ข้อ ๒๑๑ เมื่อครบกำหนดยืม ให้ผู้ให้ยืมหรือผู้รับหน้าที่แทนมีหน้าที่ติดตามทวงพัสดุที่ให้ยืมไป คืนภายใน ๗ วัน นับแต่วันครบกำหนด

คำนิยาม

“พัสดุประเภทใช้คงรูป” หมายถึง พสดุที่มีลักษณะคงทนถาวร อายุการใช้งานยืนนาน ไม่สิ้นเปลืองหมดไป หรือเปลี่ยนสภาพไปในระยะเวลาอันสั้น เมื่อเกิดความชำรุดเสียหายแล้วสามารถซ่อมแซม ให้ใช้งานได้ดังเดิม ได้แก่ ครุภัณฑ์สำนักงาน ครุภัณฑ์คอมพิวเตอร์ เป็นต้น

“พัสดุประเภทใช้สิ้นเปลือง” หมายถึง พสดุที่มีลักษณะโดยสภาพเมื่อใช้งานแล้วสิ้นเปลือง หมดไป หรือไม่คงสภาพเดิมอีกต่อไป เช่น วัสดุสำนักงาน วัสดุคอมพิวเตอร์ เป็นต้น

“ผู้ยืม” หมายถึง หน่วยงานของรัฐหรือเจ้าหน้าที่ของรัฐ ซึ่งยืมพัสดุไปเพื่อใช้ประโยชน์ของ ทางราชการ

“หน่วยงาน” หมายถึง หน่วยงานในสังกัดกรมพัฒนาที่ดิน ที่มีฐานะเป็นกองหรือเทียบเท่ากอง กลุ่มตรวจสอบภายใน กลุ่มพัฒนาระบบบริหาร สำนักงานพัฒนาที่ดิน สถานีพัฒนาที่ดิน และศูนย์

“หัวหน้าหน่วยงาน” หมายถึง หัวหน้าหน่วยงานในสังกัดกรมพัฒนาที่ดิน ที่มีฐานะเป็นกอง หรือเทียบเท่ากอง กลุ่มตรวจสอบภายใน กลุ่มพัฒนาระบบบริหาร สำนักงานพัฒนาที่ดิน สถานีพัฒนาที่ดิน และ ศูนย์

“หัวหน้าหน่วยงานของรัฐผู้ให้ยืม” หมายถึง อธิบดีกรมพัฒนาที่ดิน หรือผู้ที่ได้รับมอบอำนาจ

แนวทางการปฏิบัติในการยืมพัสดุ

การยืมพัสดุ ให้ผู้ยืมทำหลักฐานการยืมเป็นลายลักษณ์อักษร แสดงเหตุผลความจำเป็น และ สถานที่ที่จะนำพัสดุไปใช้และกำหนดเวลาที่ส่งคืน พร้อมระบุชื่อ ตำแหน่ง และหน่วยงานของผู้ยืมให้ชัดเจน

๑. การยืมระหว่างหน่วยงานของรัฐ จะต้องได้รับอนุมัติจากหัวหน้าหน่วยงานของรัฐ ผู้ให้ยืม

๒. การให้บุคคลยืม

- ยืมใช้ภายในสถานที่ของหน่วยงานในสังกัดกรมพัฒนาที่ดิน ให้หัวหน้าหน่วยงานซึ่งรับผิดชอบพัสดุนั้นเป็นผู้อนุมัติ

- ยืมใช้นอกสถานที่ของหน่วยงาน จะต้องได้รับอนุมัติจากหัวหน้าหน่วยงานของรัฐผู้ให้ยืม

๓. หน่วยงานผู้ให้ยืมพิจารณาอนุญาต / ไม่อนุญาตให้ยืม แล้วแจ้งกลับหน่วยงานผู้ยืมทราบ

๔. เมื่อครบกำหนดยืม ให้ผู้ให้ยืมหรือผู้รับหน้าที่แทนติดตามทวงพัสดุที่ให้ยืมไปคืนภายใน ๗ วัน นับแต่วันครบกำหนด

๕. หากผู้ยืมมีความประสงค์ที่จะยืมพัสดุดูต่อ ให้ทำหลักฐานการยืมใหม่

แนวทางการปฏิบัติในการคืนพัสดุ

๑. พสดุประเภทใช้คงรูป ผู้ยืมจะต้องนำพัสดุนั้นมาส่งคืนในสภาพที่ใช้การได้เรียบร้อย หากเกิดชำรุดเสียหาย หรือใช้การไม่ได้ หรือสูญหายไป ให้ผู้ยืมจัดการแก้ไข ซ่อมแซมให้คงสภาพเดิม ผู้ยืมต้องรับผิดชอบชดใช้ตามหนังสือหรือข้อตกลงที่กำหนดไว้

๒. พสดุประเภทใช้สิ้นเปลือง ผู้ยืมจะต้องจัดหาพัสดุประเภท ชนิด และปริมาณเดียวกัน ส่งคืนให้ผู้ให้ยืมภายในระยะเวลาที่กำหนด หรือคืนเป็นเงินเท่ากับมูลค่าพัสดุที่ยืม

๓. เมื่อหน่วยงานได้รับคืนพัสดุจากผู้ยืมเรียบร้อยแล้ว ให้สำเนาใบคืนพัสดุนำให้กองคลังทราบ

กรณีไม่ได้รับพัสดุนคืนภายใน ๗ วันทำการนับแต่วันครบกำหนด ให้หัวหน้าเจ้าหน้าที่พัสดุรายงานผู้มีอำนาจอนุมัติให้ยืมทราบเพื่อสั่งการต่อไป

ขั้นตอนการยืมและการคืนพัสดุ

๑. กรณีการยืมระหว่างหน่วยงานของรัฐ มีขั้นตอนการดำเนินงาน ดังนี้

๑.๑ หน่วยงานของรัฐที่มีความประสงค์ยืมพัสดุ ทำหนังสือส่งเรื่องมายังหน่วยงานสังกัดกรมพัฒนาที่ดิน

๑.๒ หน่วยงานสังกัดกรมพัฒนาที่ดินที่รับผิดชอบพัสดุนั้น ได้รับหนังสือยืมพัสดุให้ตรวจสอบพัสดุและกรอกแบบฟอร์มใบยืมพัสดุ เสนอเรื่องให้ผู้บังคับบัญชา เพื่อพิจารณาตามลำดับต่อไป

๑.๓ เมื่อหัวหน้าหน่วยงานของรัฐผู้ให้ยืม ได้ลงนามอนุมัติการยืมแล้ว ให้เจ้าหน้าที่พัสดุของหน่วยงานสังกัดกรมพัฒนาที่ดินที่รับผิดชอบพัสดุนั้น ดำเนินการจัดเตรียมพัสดุตามเอกสารใบยืมพัสดุ

๑.๔ เจ้าหน้าที่พัสดุประสานงานกับหน่วยงานของรัฐที่ยืมพัสดุ และส่งมอบพัสดุที่ยืมพร้อมลงนามกำกับในเอกสารใบยืมพัสดุ

๑.๕ เมื่อหน่วยงานของรัฐที่ยืมพัสดุ นำพัสดุนั้นมาส่งคืนยังหน่วยงานสังกัดกรมพัฒนาที่ดินผู้ให้ยืม เมื่อครบกำหนด

๑.๕.๑ เจ้าหน้าที่พัสดุของหน่วยงานสังกัดกรมพัฒนาที่ดินที่รับผิดชอบ ตรวจสอบพัสดุนั้นว่าอยู่ในสภาพปกติหรือไม่

๑.๕.๒ เมื่อเจ้าหน้าที่พัสดุได้ตรวจสอบพัสดุเรียบร้อยแล้ว ให้เจ้าหน้าที่หน่วยงานของรัฐที่ยืมและเจ้าหน้าที่พัสดุที่รับผิดชอบรับคืน ลงชื่อกำกับในเอกสารใบยืมพัสดุในส่วนของการคืนให้เรียบร้อย พร้อมจัดเก็บ

๒. กรณีการให้บุคคลยืมใช้ภายในหน่วยงาน หรือยืมไปใช้นอกสถานที่ของกรมพัฒนาที่ดิน มีขั้นตอนการดำเนินงาน ดังนี้

๒.๑ บุคคลยืมใช้ภายในหน่วยงาน หรือยืมไปใช้นอกสถานที่ของกรมพัฒนาที่ดิน ที่มีความประสงค์ยืมพัสดุ ให้เขียนแบบฟอร์มใบยืมพัสดุ

๒.๒ เมื่อหน่วยงานที่รับผิดชอบพัสดุนั้น ได้รับแบบฟอร์มใบยืมพัสดุ ให้ตรวจสอบพัสดุและเสนอเรื่องให้ผู้บังคับบัญชา เพื่อพิจารณาตามลำดับต่อไป

๒.๓ เมื่อหัวหน้าหน่วยงานผู้ให้ยืม หรือหัวหน้าหน่วยงานของรัฐผู้ให้ยืม ได้ลงนามอนุมัติแล้ว ให้เจ้าหน้าที่พัสดุของหน่วยงานที่รับผิดชอบนั้น ดำเนินการจัดเตรียมพัสดุตามเอกสารใบยืมพัสดุ

๒.๔ เจ้าหน้าที่พัสดุแจ้งหน่วยงานที่ประสงค์ยืมพัสดุ และส่งมอบพัสดุที่ยืมพร้อมลงนามกำกับในเอกสารใบยืมพัสดุ

๒.๕ เมื่อบุคคลที่ยืมพัสดุ ส่งคืนพัสดุที่ยืมมายังหน่วยงานผู้ให้ยืม เมื่อครบกำหนด

๒.๕.๑ เจ้าหน้าที่พัสดุของหน่วยงานที่รับผิดชอบ ตรวจสอบพัสดุที่คืนมาว่าอยู่ในสภาพปกติหรือไม่

๒.๕.๒ เมื่อเจ้าหน้าที่พัสดุได้ตรวจสอบพัสดุเรียบร้อยแล้ว ให้เจ้าหน้าที่หน่วยงานที่ยืมและเจ้าหน้าที่พัสดุที่รับผิดชอบรับคืน ลงชื่อกำกับในเอกสารใบยืมพัสดุในส่วนของการคืนให้เรียบร้อย พร้อมจัดเก็บ

**ผังขั้นตอนการยืมพัสดุประเภทใช้คงรูปและพัสดุประเภทใช้สิ้นเปลืองของกรมพัฒนาที่ดิน
(การยืมระหว่างหน่วยงานของรัฐ)**

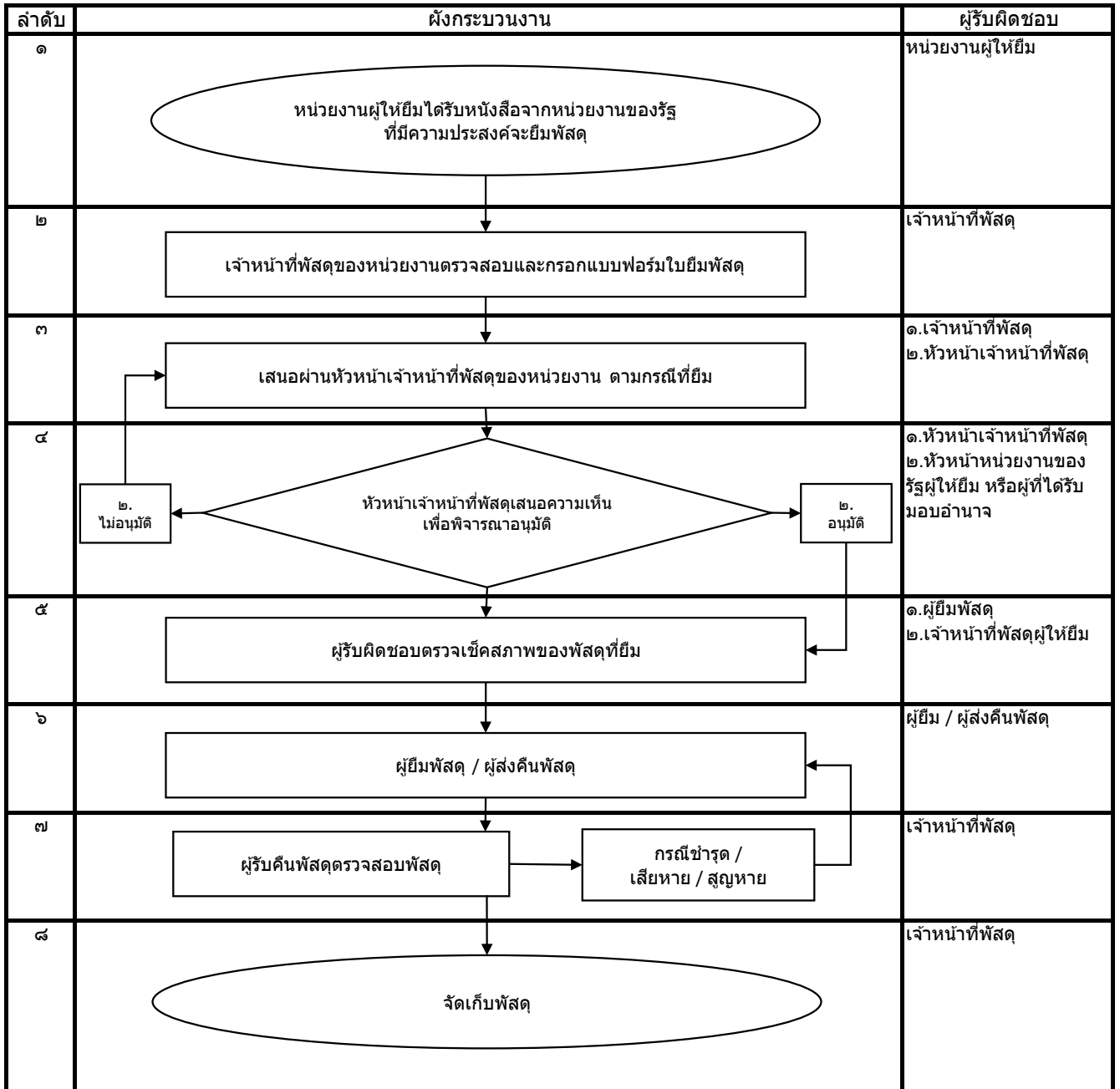

ผังขั้นตอนการยืมพัสดุประเภทใช้คงรูปของกรมพัฒนาที่ดิน
(การให้บุคคลยืมใช้ภายในหน่วยงาน หรือยืมไปใช้นอกสถานที่)

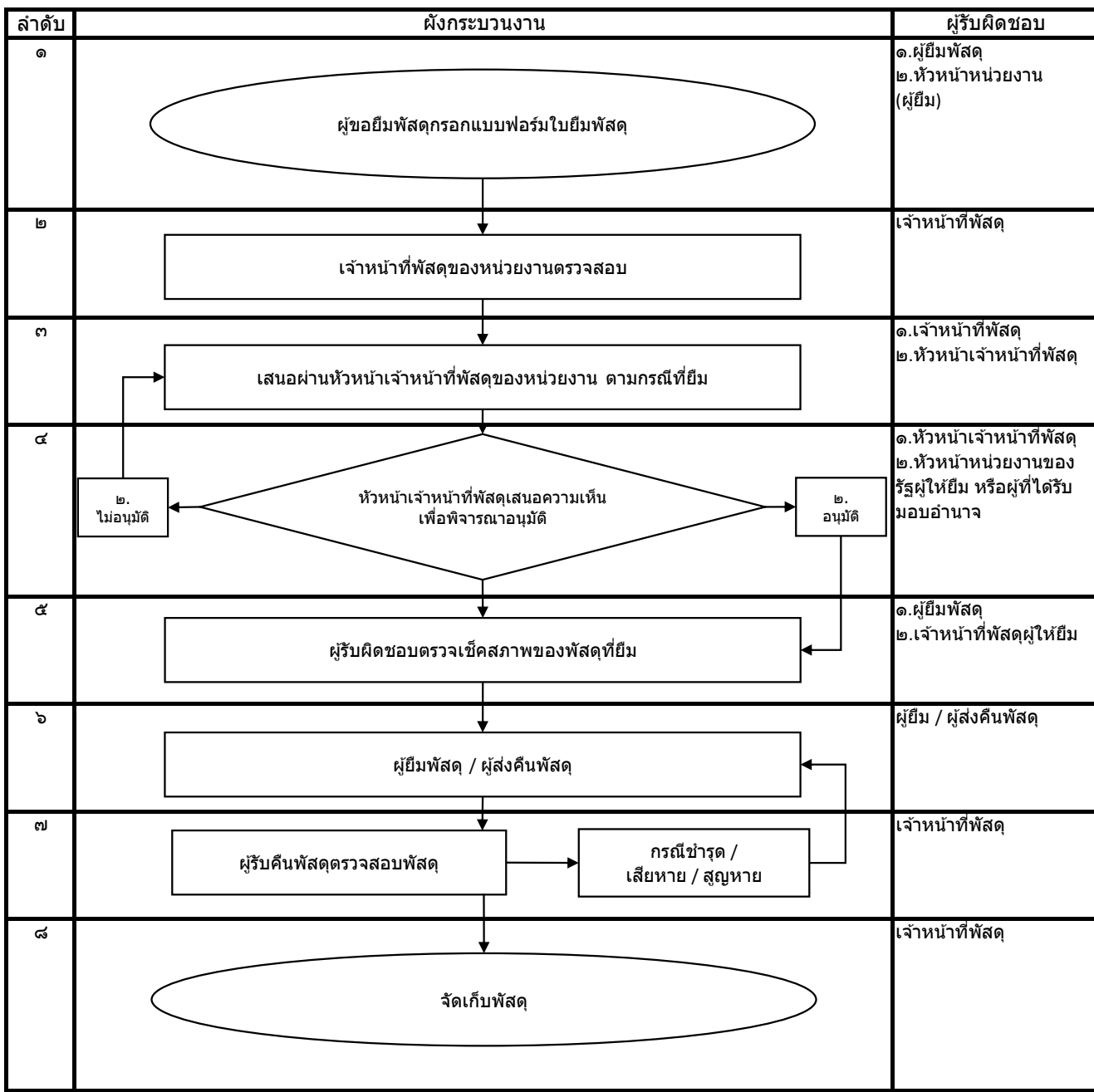

เอกสารที่ใช้ประกอบการยื่นพัสดุ

๑. กรณีการยื่นระหว่างหน่วยงานของรัฐ มีดังนี้
 - ๑.๑ หนังสือจากหน่วยงานของรัฐ ที่มีความประสงค์จะยื่นพัสดุ
 - ๑.๒ แบบฟอร์มใบยื่นพัสดุประเภทใช้คงรูป และพัสดุประเภทใช้สิ้นเปลืองของกรมพัฒนาที่ดิน (การยื่นระหว่างหน่วยงานของรัฐ) และสามารถดาวน์โหลดแบบฟอร์มได้จากเว็บไซต์กลุ่มบริหารสินทรัพย์ กองคลัง กรมพัฒนาที่ดิน <http://fid101.idd.go.th/man18>
๒. กรณีการให้บุคคลยื่นใช้ภายในหน่วยงาน หรือยื่นไปใช้นอกสถานที่ มีดังนี้
 - ๒.๑ หนังสือจากหน่วยงาน ที่มีความประสงค์จะยื่นพัสดุ
 - ๒.๒ แบบฟอร์มใบยื่นพัสดุประเภทใช้คงรูปของกรมพัฒนาที่ดิน (การให้บุคคลยื่นใช้ภายใน หรือยื่นไปใช้นอกสถานที่) และสามารถดาวน์โหลดแบบฟอร์มได้จากเว็บไซต์กลุ่มบริหารสินทรัพย์ กองคลัง กรมพัฒนาที่ดิน <http://fid101.idd.go.th/man18>

การกำกับติดตามการดำเนินงาน

เจ้าหน้าที่พัสดุของหน่วยงานผู้ให้ยืม มีการตรวจสอบรายการยืมและคืนพัสดุทุกสิ้นเดือน และจัดทำรายงานสรุปในทุกรายไตรมาส (เป็นรายงานแบบสะสม) ส่งให้กองคลังทราบ

ใบยืมพัสดุประเภทใช้คงรูป และพัสดุประเภทใช้สิ้นเปลืองของกรมพัฒนาที่ดิน
(การยืมระหว่างหน่วยงานของรัฐ)

หน่วยงาน.....

วันที่.....เดือน.....พ.ศ.....

ตามที่หน่วยงาน.....

มีหนังสือ ที่.....ลงวันที่.....

เรื่อง

มีความประสงค์ขอยืมพัสดุของ.....วัตถุประสงค์เพื่อ.....

ตั้งแต่วันที่.....เดือน.....พ.ศ.....ถึงวันที่.....เดือน.....พ.ศ.....ดังนี้

ลำดับที่	รายการ	จำนวน/ หน่วย	รหัสครุภัณฑ์	รหัสสินทรัพย์ใน ระบบ GFMS	หมายเหตุ

ตามรายการที่ยืมข้างต้น ผู้ยืมจะดูแลรักษาเป็นอย่างดี และส่งคืนให้ในสภาพที่ใช้การได้เรียบร้อย หากเกิดการชำรุด หรือใช้การไม่ได้ หรือสูญหายไป ผู้ยืมจะจัดการแก้ไขซ่อมแซมให้คงสภาพเดิมโดยเสียค่าใช้จ่ายเอง หรือขอใช้เป็นพัสดุประเภท ชนิด ขนาด ลักษณะและคุณภาพอย่างเดียวกัน หรือขอใช้เป็นเงินตามราคาที่เป็นอยู่ในขณะยืม ตามหลักเกณฑ์ที่กระทรวงการคลังกำหนด

ผู้ยืมขอรับผิดชอบโดยไม่มีเงื่อนไขใด ๆ ทั้งสิ้น ทั้งนี้ จะส่งคืนพัสดุ ในวันที่.....เดือน.....พ.ศ.....

เสนอ ผ่านหัวหน้าเจ้าหน้าที่พัสดุ ตรวจสอบแล้วโดย นาย/นาง/นางสาว.....เจ้าหน้าที่พัสดุ

ลงชื่อ.....หัวหน้าเจ้าหน้าที่พัสดุ

(.....)

ตำแหน่ง

ลงชื่อ.....ผู้อนุมัติ

(.....)

ตำแหน่ง

ได้รับพัสดุจากหน่วยงานแล้วเมื่อวันที่.....เดือน.....พ.ศ.....

ลงชื่อ.....ผู้ยืมพัสดุ/ผู้รับของแทน

(.....)

ตำแหน่ง.....

ลงชื่อ.....ผู้จ่ายพัสดุ

(.....)

ตำแหน่ง.....

ได้ส่งคืนพัสดุแล้วเมื่อวันที่.....เดือน.....พ.ศ.....

ลงชื่อ.....ผู้ส่งคืนพัสดุ

(.....)

ตำแหน่ง.....

ลงชื่อ.....ผู้รับคืนพัสดุ

(.....)

ตำแหน่ง.....

หมายเหตุ

- ผู้อนุมัติ ได้แก่ หัวหน้าหน่วยงานของรัฐผู้ให้ยืม หรือผู้ที่ได้รับมอบอำนาจ
- เมื่อครบกำหนดยืม ให้ผู้อนุมัติให้ยืมหรือผู้รับหน้าที่แทนมีหน้าที่ติดตามทวงพัสดุที่ให้ยืมไปคืนภายใน ๗ วัน นับแต่วันที่ครบกำหนด

ใบยืมพัสดุประเภทใช้คงรูป ของกรมพัฒนาที่ดิน
(การให้บุคคลยืมใช้ภายในหน่วยงาน หรือยืมไปใช้นอกสถานที่)

หน่วยงาน.....

วันที่.....เดือน.....พ.ศ.....

ข้าพเจ้า.....ตำแหน่ง.....

สำนัก/กอง/กลุ่ม.....กรม.....

หมายเลขโทรศัพท์.....หมายเลขโทรศัพท์เคลื่อนที่.....

มีความประสงค์จะขอยืมพัสดุของ.....วัตถุประสงค์เพื่อ.....

ตั้งแต่วันที่.....เดือน.....พ.ศ.....ถึงวันที่.....เดือน.....พ.ศ.....ดังนี้

ลำดับที่	รายการ	จำนวน/ หน่วย	รหัสครุภัณฑ์	รหัสสินทรัพย์ใน ระบบ GFMS	หมายเหตุ

ตามรายการที่ยืมข้างต้น ข้าพเจ้าจะดูแลรักษาเป็นอย่างดี และส่งคืนให้ในสภาพที่ใช้การได้เรียบร้อย หากเกิดการชำรุด หรือใช้การไม่ได้ หรือสูญหายไป ข้าพเจ้าจะจัดการแก้ไขซ่อมแซมให้คงสภาพเดิมโดยเสียค่าใช้จ่ายเอง หรือขอใช้เป็นพัสดุประเภท ชนิด ขนาด ลักษณะและคุณภาพอย่างเดียวกัน หรือขอใช้เป็นเงินตามราคาที่เป็นอยู่ในขณะยืม ตามหลักเกณฑ์ที่กระทรวงการคลังกำหนด

ข้าพเจ้าขอรับผิดชอบโดยไม่มีเงื่อนไขใด ๆ ทั้งสิ้น ทั้งนี้ ข้าพเจ้าจะส่งคืนพัสดุ ในวันที่.....เดือน.....พ.ศ.....

ลงชื่อ.....ผู้ยืมพัสดุ

(.....)

ตำแหน่ง

ลงชื่อ.....หัวหน้าหน่วยงานผู้ยืม

(.....)

ตำแหน่ง

เสนอ ผ่านหัวหน้าเจ้าหน้าที่พัสดุ ตรวจสอบแล้วโดย นาย/นาง/นางสาว.....เจ้าหน้าที่พัสดุ

ยืมใช้ภายในสถานที่ของหน่วยงาน

ยืมใช้นอกสถานที่

ลงชื่อ.....หัวหน้าเจ้าหน้าที่พัสดุ

(.....)

ตำแหน่ง

ลงชื่อ.....ผู้อนุมัติ

(.....)

ตำแหน่ง

ได้รับพัสดุจากหน่วยงานแล้วเมื่อวันที่.....เดือน.....พ.ศ.....

ลงชื่อ.....ผู้ยืมพัสดุ/ผู้รับของแทน

(.....)

ตำแหน่ง.....

ลงชื่อ.....ผู้จ่ายพัสดุ

(.....)

ตำแหน่ง.....

ได้ส่งคืนพัสดุแล้วเมื่อวันที่.....เดือน.....พ.ศ.....

ลงชื่อ.....ผู้ส่งคืนพัสดุ

(.....)

ตำแหน่ง.....

ลงชื่อ.....ผู้รับคืนพัสดุ

(.....)

ตำแหน่ง.....

หมายเหตุ

๑. ผู้อนุมัติ ได้แก่ หัวหน้าหน่วยงานผู้ยืม , หัวหน้าหน่วยงานของรัฐผู้ให้ยืม หรือผู้ที่ได้รับมอบอำนาจ

๒. เมื่อครบกำหนดยืม ให้ผู้อนุมัติให้ยืมหรือผู้รับหน้าที่แทนมีหน้าที่ติดตามทางพัสดุที่ให้ยืมไป คืนภายใน ๗ วัน นับแต่วันที่ครบกำหนด

ภาคผนวก

แบบรายงานการยืมทรัพย์สินของทางราชการ (ทุกรายไตรมาส)

รายงานการยืมทรัพย์สินของทางราชการ ประจำปีงบประมาณ พ.ศ.

การยืมระหว่างหน่วยงานของรัฐ

หน่วยงาน

ตั้งแต่วันที่

ลำดับที่	ชื่อประเภท	รายละเอียด / ชื่หือ / รุ่น	จำนวน	รหัสครุภัณฑ์ ในระบบ Online	รหัสสินทรัพย์ ในระบบ GFMS	ยืม		วันที่ประสงค์ ส่งคืนครุภัณฑ์	วันที่ส่งคืน ครุภัณฑ์	หมายเหตุ
						วันที่ยืม	หน่วยงาน			
ยอดรวม										

* ส่งช้ากว่ากำหนดได้ไม่เกิน 7 วัน

ทั้งนี้ ได้แนบหลักฐาน สำเนาใบยืม/ใบคืนพัสดุ มาพร้อมนี้

 คงเหลือที่ยังไม่ส่งคืนจำนวน _____ รายการ

 หน่วยงาน ไม่มีการให้ยืมทรัพย์สินของทางราชการ
(ลงชื่อ) เจ้าหน้าที่พัสดุ
(.....)

ตำแหน่ง

(ลงชื่อ) หัวหน้าเจ้าหน้าที่พัสดุ
(.....)

ตำแหน่ง

แบบฟอร์ม 2

รายงานการยืมทรัพย์สินของทางราชการ ประจำปีงบประมาณ พ.ศ.

การยืมของบุคคลยืมใช้ภายในหน่วยงานหรือยืมไปใช้นอกสถานที่

หน่วยงาน

ตั้งแต่วันที่

ลำดับที่	ชื่อประเภท	รายละเอียด / ชื่อ / รุ่น	จำนวน	รหัสครุภัณฑ์ ในระบบ Online	รหัสสินทรัพย์ ในระบบ GFMIS	ยืม		วันที่ประสงค์ ส่งคืนครุภัณฑ์	วันที่ส่งคืน ครุภัณฑ์	หมายเหตุ
						วันที่ยืม	หน่วยงาน			
ยอดรวม										

* ส่งช้ากว่ากำหนดได้ไม่เกิน 7 วัน

ทั้งนี้ได้แนบหลักฐาน สำเนาใบยืม/ใบคืนพัสดุ มาพร้อมนี้

 ลงเหลือที่ยังไม่ส่งคืนจำนวน _____ รายการ

 หน่วยงานไม่มีการให้ยืมทรัพย์สินของทางราชการ

(ลงชื่อ) เจ้าหน้าที่พัสดุ

(.....)

ตำแหน่ง

(ลงชื่อ) หัวหน้าเจ้าหน้าที่พัสดุ

(.....)

ตำแหน่ง

พัสดุประเภทใช้คงรูป
(ประเภทครุภัณฑ์)

ชื่อประเภทครุภัณฑ์

๑. ครุภัณฑ์สำนักงาน
๒. ครุภัณฑ์ยานพาหนะและขนส่ง
๓. ครุภัณฑ์ไฟฟ้าและวิทยุ
๔. ครุภัณฑ์โฆษณาและเผยแพร่
๕. ครุภัณฑ์การเกษตร
๖. ครุภัณฑ์โรงงาน
๗. ครุภัณฑ์ก่อสร้าง
๘. ครุภัณฑ์สำรวจ
๙. ครุภัณฑ์วิทยาศาสตร์
๑๐. ครุภัณฑ์คอมพิวเตอร์
๑๑. ครุภัณฑ์การศึกษา
๑๒. ครุภัณฑ์งานบ้านงานครัว
๑๓. ครุภัณฑ์สนาม
๑๔. ครุภัณฑ์อื่น

ตัวอย่าง ครุภัณฑ์สำนักงาน

- โต๊ะ
- โต๊ะทำงาน
- โต๊ะพิมพ์ดีด
- โต๊ะประชุม
- โต๊ะวางเครื่องคอมพิวเตอร์
- โต๊ะวางเครื่องพิมพ์
- โต๊ะเขียนแบบ
- โต๊ะอเนกประสงค์
- โต๊ะอาหาร
- โต๊ะหมู่บูชา
- ชุดรับแขก
- เก้าอี้
- เก้าอี้ทำงาน
- เก้าอี้ฟังก์ชันบรรยาย
- เก้าอี้เขียนแบบ
- เก้าอี้สำหรับเจ้าหน้าที่คอมพิวเตอร์
- ตู้
- ตู้ไม้
- ตู้เหล็ก
- ถังน้ำ
- ตู้นิรภัย
- ตู้เก็บเอกสาร
- เครื่องทำลายเอกสาร
- เครื่องเจาะกระดาษและเข้าเล่ม
- เครื่องบันทึกเงินสด
- เครื่องปรับอากาศ
- เครื่องกรองอากาศ
- พัดลม รวมถึงพัดลมระบายอากาศ
- เครื่องดูดฝุ่น
- เครื่องขัดพื้น
- รถเข็น
- เคาน์เตอร์
- ตู้โทรศัพท์
- เครื่องโทรศัพท์พื้นฐาน
- เครื่องโทรศัพท์เคลื่อนที่
- เครื่องพิมพ์ดีด
- เครื่องคำนวณ
- เครื่องโทรภาพ หรือโทรสาร
- เครื่องถ่ายเอกสาร
- เครื่องพิมพ์สำเนาแบบดิจิตอล
- เครื่องอัดสำเนา
- ตู้เก็บแผนที่
- ตู้โชว์
- ชั้นวางเอกสาร

ตัวอย่าง ครุภัณฑ์ยานพาหนะและขนส่ง

- รถยนต์นั่ง
- รถยนต์โดยสาร
- รถยกของ
- รถปั่นจั่น
- รถเทรลเลอร์
- เรือยนต์
- รถจักรยานยนต์
- รถจักรยาน
- รถบรรทุก
- หลังคารถบรรทุก
- รถกระบะเทท้าย
- รถบรรทุกน้ำมัน
- รถบรรทุกน้ำ
- รถบรรทุกขยะ
- เครื่องยนต์ (ยกเครื่องใหม่)
- ลิฟต์

ตัวอย่าง ครุภัณฑ์ไฟฟ้าและวิทยุ

- เครื่องกำเนิดไฟฟ้า
- หม้อแปลงไฟฟ้า
- เครื่องขยายเสียง
- เครื่องบันทึกเสียง
- เครื่องเล่นแผ่นเสียง
- เครื่องรับวิทยุ
- เครื่องส่งวิทยุ
- เครื่องรับโทรทัศน์
- เครื่องส่งโทรทัศน์
- เครื่องวัดความถี่คลื่นวิทยุ
- เครื่องอัดสำเนาเทป
- เครื่องถอดเทป
- วิทยุ-เทป
- เครื่องเล่นซีดี

ตัวอย่าง ครุภัณฑ์โฆษณาและเผยแพร่

- กล้องถ่ายรูป
- กล้องถ่ายภาพยนตร์
- กล้องถ่ายวิดีโอ
- เครื่องอัดและขยายภาพ
- เครื่องฉายภาพยนตร์
- เครื่องฉายสไลด์
- เครื่องวิดีโอ
- เครื่องตัดต่อภาพ
- เครื่องฉายภาพทึบแสง
- เครื่องฉายภาพข้ามศีรษะ
- เครื่องเทปชิงโครไนต์
- ไฟแวบ
- จอรับภาพ
- เครื่องล้างฟิล์ม
- เครื่องฉายภาพจากสัญญาณวิดีโอ
- โคมไฟถ่ายภาพและวิดีโอ

ตัวอย่าง ครุภัณฑ์การเกษตร

- รถไถ
- รถฟาร์มแทรกเตอร์
- เครื่องพ่นยา
- เครื่องซัง
- เครื่องรดน้ำ
- เครื่องสูบน้ำ
- เครื่องเกลี่ยหญ้า
- เครื่องคราดหญ้า
- เครื่องตัดวัชพืช
- เครื่องหว่านปุ๋ย
- เครื่องยกกร่อง
- เครื่องนวดธัญพืช
- เครื่องสีข้าวโพด
- เครื่องสีฝัด
- เครื่องเก็บเกี่ยวข้าวโพด ข้าวฟ่าง
- ตู้เก็บเมล็ดพันธุ์
- เครื่องนับเมล็ดพืช
- เครื่องหยอดหรือหว่านเมล็ดพันธุ์
- เครื่องทำความสะอาดเมล็ดพันธุ์
- เครื่องกระเทาะเมล็ดพันธุ์
- เครื่องผสมยาคลุกเมล็ดพันธุ์
- เครื่องบดและผสมอาหารสัตว์

ตัวอย่าง ภารกิจที่โรงงาน

- แทนพิมพ์
- เครื่องพิมพ์แบบ
- เครื่องเชื่อมโลหะ
- เครื่องชุบผิวโลหะ
- เครื่องเขียนโลหะด้วยไฟฟ้า
- เครื่องจักรกล
- เครื่องจักรไอน้ำ
- เครื่องดูดลม
- เครื่องปั๊มลม
- เครื่องถอดและต่อโซ่
- แทนกลึง
- เครื่องอัดฉีดเครื่องจักร
- เครื่องตัดเหล็ก
- เครื่องตัดโลหะ
- เครื่องเจีย หรือตัด
- เครื่องปั้มน้ำมันไฟฟ้า
- เครื่องตรวจสอบหัวฉีดเครื่องยนต์
- เครื่องล้างทำความสะอาดเครื่องยนต์
- เครื่องตรวจหุ่นไดนาโม
- เครื่องเป่าลม
- เลื่อยวงเดือนไฟฟ้า
- สว่านไฟฟ้า

ตัวอย่าง ภารกิจก่อสร้าง

- รถเข็น
- รถแทรกเตอร์
- รถแทรกเตอร์ตีนตะขาบ
- รถขุดตีนตะขาบ
- รถเตาต้มยาง
- รถพ่นยาง
- รถตักดิน
- รถเกลี่ยดิน
- รถตักหน้าขุดหลัง
- รถบด
- รถบดอัดขยะ
- รถบดล้อเหล็ก
- รถบดตีนแกะ
- รถเกรเดอร์
- รถกวาดถนน
- รถเข็ม
- เครื่องตอกเสาเข็ม
- เครื่องอัดลม
- เครื่องกระทุ้งดิน หรือแอสฟัลท์
- เครื่องผสมยางแอสฟัลท์
- เครื่องมือทดลองความลาดเท
- เครื่องเจาะหิน
- เครื่องเจาะเหล็ก
- สว่านเจาะแผ่นเหล็ก
- เครื่องตบดิน
- เครื่องมือไสไม้ไฟฟ้า
- เลื่อยไฟฟ้า
- รอกแม่แรง
- เครื่องพ่นสี
- เครื่องกลึง
- เครื่องเชื่อมโลหะ
- เครื่องผสมคอนกรีต
- เครื่องไม้หิน
- เครื่องตีเส้น
- เครื่องตัดกระเบื้อง
- เครื่องอัดจารบี

ตัวอย่าง ครุภัณฑ์สำรวจ

- กล้องส่องทางไกล
- เครื่องเจาะสำรวจ
- กล้องระดับ
- กล้องวัดมุม
- ไม้สตาฟฟ์
- โดรน
- เครื่องรับสัญญาณดาวเทียม (GPS)
- เครื่องวัดระยะ
- เทปวัดระยะ

ตัวอย่าง ครุภัณฑ์วิทยาศาสตร์

- หม้อต้มเครื่องมือไฟฟ้า
- กล้องจุลทรรศน์
- เครื่องชั่งน้ำหนัก
- เครื่องดูต้ออากาศ
- เครื่องมือเทียบสีเคมี
- เครื่องเป่าลม
- เครื่องมือเติมน้ำยา
- เครื่องวัดความถี่
- เครื่องวัดความสูง
- เครื่องวัดอุณหภูมิโลหะเหลว
- เครื่องทดสอบความถี่จำเพาะของเหลว
- เครื่องวัดความชื้นในดิน
- เครื่องวัดความเป็นกรด
- เครื่องวัดตะกอน
- เครื่องตักตะกอน
- ตู้ทำน้ำแข็ง
- เครื่องกลั่นน้ำ
- เครื่องวัดอุณหภูมิน้ำ
- เครื่องระเหยของเหลว
- เครื่องวิเคราะห์แยกขนาดของเม็ดดิน

ตัวอย่าง ครุภัณฑ์คอมพิวเตอร์

- มอนิเตอร์ (Monitor)
- เครื่องพิมพ์ (Printer)
- พล็อตเตอร์ (Plotter)
- เครื่องแปลงรหัสสัญญาณ
- เครื่องถ่ายทอดสัญญาณจากคอมพิวเตอร์ขึ้นจอภาพ (Projector)
- สแกนเนอร์ (Scanner)
- เครื่องสำรองกระแสไฟฟ้า (UPS)
- เครื่องป้อนกระดาษ
- ฮาร์ดิสก์พวง

ตัวอย่าง ครุภัณฑ์การศึกษา

- จักรเย็บผ้า
- จักรอุตสาหกรรม
- จักรพั่นริม
- โมเดลสื่อการสอนด้านโภชนาการ

ตัวอย่าง ครุภัณฑ์งานบ้านและงานครัว

- | | |
|-----------------------|--------------------|
| - เครื่องกรองน้ำ | - เครื่องทำน้ำเย็น |
| - เครื่องดูดควัน | - เตาอบ |
| - เครื่องตัดหญ้า | - เตาแก๊ส |
| - ตู้เย็น ตู้แช่อาหาร | - เติียง |
| - เครื่องซักผ้า | - เครื่องล้างชาม |
| - เครื่องอบผ้า | |

ตัวอย่าง ครุภัณฑ์สนาม

- | | |
|--------------|---------------|
| - เตินท์สนาม | - เติียงสนาม |
| - โต๊ะสนาม | - เก้าอี้สนาม |